RAPPORT D'ACTIVITÉ

Communauté de communes
du Pays fléchois

2024

Pays Fléchois
COMMUNAUTÉ DE COMMUNES

Édito

Nadine Grelet-Certenais
Présidente de la Communauté de communes du Pays fléchois
Maire de La Flèche

2024 aura été, pour la Communauté de communes du Pays fléchois, une année marquée par l'action, la solidarité et la conviction qu'un service public fort reste le meilleur garant d'égalité et de justice sociale. Plus que jamais, notre ambition reste claire : bâtir un territoire solidaire, attractif et durable, au service des 27 000 habitants et en lien étroit avec les 14 communes qui composent notre intercommunalité.

Parmi les avancées majeures, **la création d'une compétence culturelle** constitue une étape décisive et porte en elle une promesse enthousiasmante pour l'avenir de notre territoire. Car la culture est un droit fondamental. Donner à chaque habitant du Pays fléchois l'accès à la lecture, aux arts, à l'éducation culturelle des jeunes publics, c'est affirmer que l'émancipation doit être partagée par tous. C'est aussi une manière de renforcer notre identité commune et de faire vivre la citoyenneté au quotidien.

La **transition écologique** et la préservation de notre **environnement** sont un autre pilier de notre engagement. Nous les concevons non pas comme une contrainte mais comme une chance : celle de construire un territoire plus juste, plus durable et plus solidaire. Écopâturage, protection de la biodiversité, énergies renouvelables, sensibilisation lors de la Fête de la nature : autant d'initiatives menées avec les communes et les habitants. Notre fierté collective a été consacrée par une reconnaissance nationale puisque le Pays fléchois a été désigné « **Capitale française de la biodiversité » 2024.** Un prix qui dit beaucoup de notre capacité à conjuguer ambition écologique et justice sociale, qui salue notre exemplarité et nous encourage à poursuivre dans cette voie exigeante mais indispensable.

Le **développement économique** que nous défendons repose sur l'ancrage local, la création d'emplois durables et le soutien à celles et ceux qui font vivre nos territoires. Avec le Salon du savoir-faire, vitrine unique de nos entreprises et artisans, avec l'accompagnement de porteurs de projets et le soutien aux commerces de proximité, nous affirmons une économie à taille humaine, au service des habitants. Notre politique d'aménagement de zones d'activités, comme le nouveau bâtiment blanc de la Bertraie, contribue en outre, à l'attractivité et à la vitalité de notre territoire. Ici, innovation et ancrage local avancent de concert.

La **santé** reste, elle aussi, une priorité de justice sociale. La signature du premier **Contrat local de santé** renforce l'accès aux soins pour tous, tandis que l'extension de la maison de santé de Villaines-sous-Malicorne, qui offrira des conditions d'exercice optimales aux praticiens et un meilleur accès aux soins pour nos habitants, illustre notre volonté de lutter contre les déserts médicaux et de garantir une égalité réelle face à la santé.

Nos **services aux familles**, qu'il s'agisse de petite enfance, de parentalité, de jeunesse ou de loisirs se sont, eux aussi enrichis et renforcés, avec une ambition inchangée : accompagner chaque étape de la vie. Le centre aquatique **L'îlébulle,** avec ses 22 000 entrées record, incarne cette idée d'un service public accessible à tous, sans distinction.

Cette vitalité s'est traduite aussi dans nos **grands événements festifs et populaires** : Fête de la nature, Salon du savoir-faire, Fête des lacs, Salon du jeu vidéo… Autant de rendez-vous qui rassemblent largement, créent du lien et rappellent qu'un territoire est d'abord une communauté humaine. Leur succès confirme la force de notre vivre-ensemble et la fierté d'appartenir au Pays fléchois.

Enfin, en termes d'avancées sociales, 2024 a vu l'affirmation d'un **plan d'égalité professionnelle** concret et ambitieux : formation des encadrants au recrutement, actions de sensibilisation autour du consentement et de l'égalité femmes-hommes, expérimentation du sport au travail. Parce que l'égalité n'est pas une option mais une exigence.

Ces réussites n'auraient pas été possibles sans l'engagement des élus, des agents, des associations, des entreprises et des habitants. Ensemble, nous faisons vivre une autre idée du territoire : une communauté qui avance unie, fidèle à ses valeurs de **proximité, de solidarité et de durabilité**.

En 2025, nous poursuivrons dans cette voie. Avec une conviction simple : un territoire n'est fort que lorsqu'il est juste, accueillant et durable. Et c'est dans cet esprit que nous continuerons à bâtir, pas à pas, l'avenir du Pays fléchois.

Bonne lecture.

Sommaire

Le territoire du pays fléchois 3
La collectivité 4

Direction générale :
Gestion des assemblées 8
Communication 9

Développement et attractivité du territoire :
Ingénierie territoriale 10
Action économique 11
Santé 13
Urbanisme, aménagement et habitat 15
Centre d'hébergement éducatif et sportif des Berges de la Monnerie 16
Centre aquatique L'îlébulle 17

Services techniques et cadre de vie :
Gestion des milieux aquatiques et prévention des inondations 18
Territoire engagé pour la nature 19
Réserve naturelle régionale des Marais de Cré-sur-Loir / La Flèche 20
Voirie 21
Propreté urbaine 22
Énergies renouvelables 23
Mobilités 24
Valorisation des déchets 25
Service public d'assainissement non collectif 26

Solidarité et services aux familles :
Accueil du pôle petite enfance 27
Accueil familial 28
Lieu d'accueil enfants-parents 29
Multi-accueil 30
Relais petite enfance 31
Animation enfance et jeunesse 32
Service parentalité 33
Animation sportive 34
Pass éducatif 35
Accompagnement au numérique 36
Conseil intercommunal de sécurité et de prévention de la délinquance 37

Ressources et modernisation de l'action publique :
Juridique, commande publique et assurances 38
Finances et comptabilité 40
Ressources humaines 41
Informatique 42
Accueil 43

Compétences déléguées :
Aménagement et gestion des terrains d'accueil pour les gens du voyage 44
Développement touristique 45

Le territoire du pays fléchois

Le pays fléchois est situé au sud du département de la Sarthe et jouxte le département du Maine et Loire. Il est constitué de quatorze communes : Arthezé, Bazouges-Cré-sur-Loir, Bousse, Clermont-Créans, Courcelles-la-Forêt, Crosmières, La Chapelle d'Aligné, La Flèche, La Fontaine-Saint-Martin, Ligron, Mareil-sur-Loir, Oizé, Thorée-les-Pins et Villaines-sous-Malicorne.

La communauté de communes compte environ 27 000 habitants répartis sur 326 km². La Flèche en est la ville-centre (15 000 habitants et 74 km²).

Situé au cœur de la vallée du Loir, son paysage est riche à la fois des plaisirs de l'eau et de son patrimoine bâti. Le pays fléchois forme un bassin résidentiel et économique dont l'attractivité s'étend sur un rayon de plus de 30 kilomètres (près de 90 000 habitants) autour du territoire. Aux portes des grandes villes de l'Ouest, il est traversé par un réseau routier en étoile, tous les grands axes convergent vers la ville de La Flèche.
Cette dernière se situe à 45 kilomètres du Mans, 50 kilomètres d'Angers, 70 km de Tours, moins de 30 kilomètres de Sablé-sur-Sarthe et moins de 20 kilomètres de Baugé-en-Anjou.

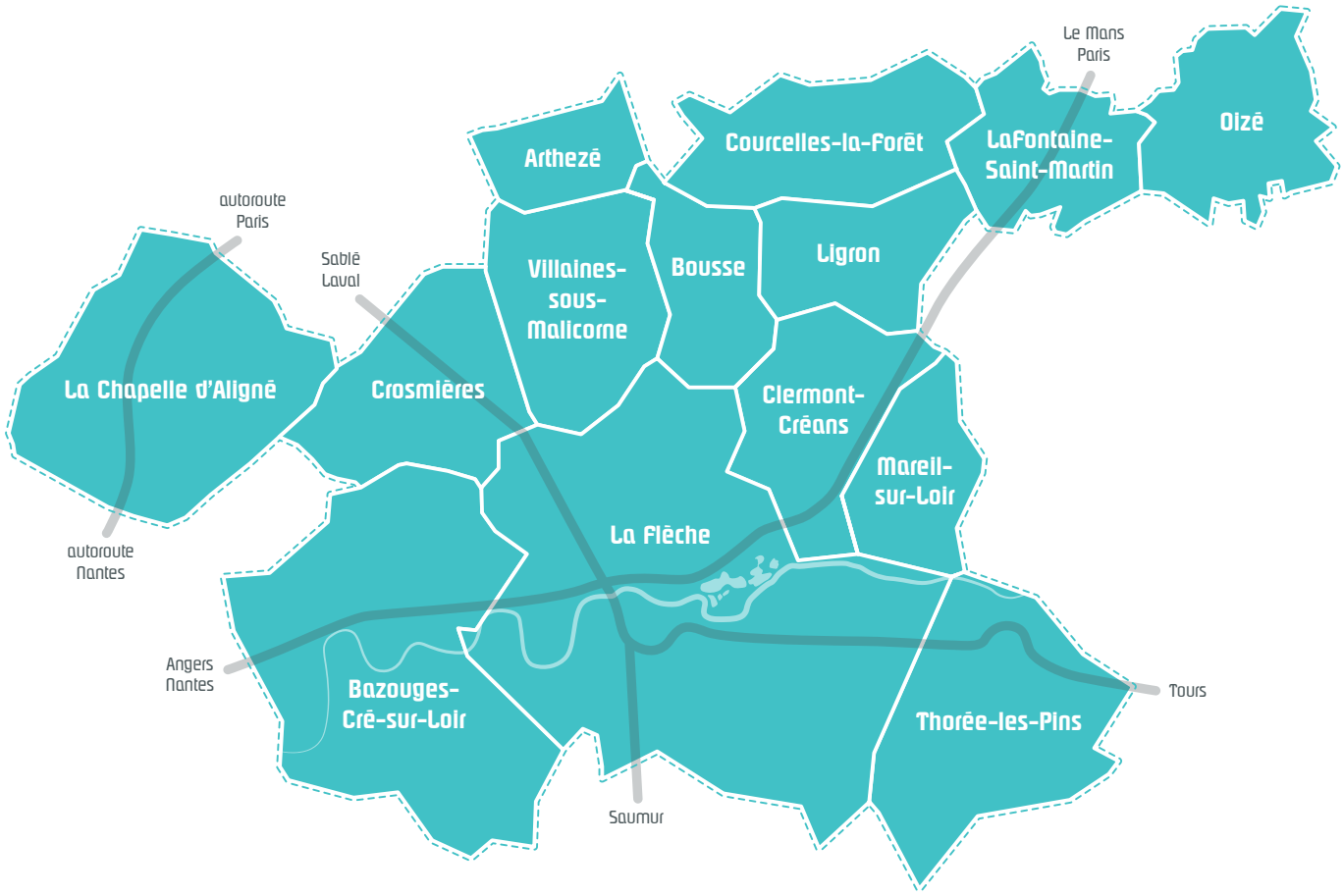

À proximité :

Gare routière
La Flèche

Aéroports
Angers, Le Mans et Tours

Gares ferroviaires
Sablé-sur-Sarthe, Angers, Le Mans et Tours

La collectivité

Historique du Pays fléchois

2018
Intégration des communes de La Fontaine-Saint-Martin et Oizé.

2014
Intégration des communes de Ligron et Courcelles-la-forêt.

2001
Création de la Communauté de communes du Pays fléchois.

1993
Intégration des communes de Villaines-sous-Malicorne, Bousse et Thorée-les-Pins.

1994
Intégration de la commune d'Arthezé.

1991
Création du district du Pays fléchois regroupant les communes du canton de La Flèche.

Les instances communautaires

La présidence est l'organe exécutif de la Communauté de communes.

Le conseil communautaire, instance décisionnelle, se réunit tous les deux mois en moyenne.

Autre instance essentielle, le bureau communautaire est composé de la présidente, des vice-présidents et des conseillers délégués. Cinq autres conseillers communautaires le complètent pour que chaque commune du territoire y soit représentée. Au total, il rassemble dix-neuf élus et se tient tous les quinze jours.

La dernière instance est la conférence des maires. Elle se réunit en fonction de l'actualité, une à quatre fois par an. Les maires dressent ensemble la feuille de route du mandat et les règles budgétaires qui déterminent les capacités d'actions.

Le conseil communautaire

Présidente
Nadine Grelet-Certenais
Maire de La Flèche

Les vice-présidents

1er vice-président
Laurent Hubert
Maire de Villaines-sous-Malicorne
Président de la commission Jeunesse et sport

2e vice-président
Gwénaël de Sagazan
Maire de Bazouges-Cré-sur-Loir
Président de la commission Développement économique

3e vice-présidente
Carine Ménage
Maire adjointe de La Flèche
Communication et affaires culturelles

4e vice-président
Jean-Claude Boiziau
Maire d'Oizé
Président de la commission Eau, assainissement, Gemapi

5e vice-président
Nicolas Chauvin
Maire adjoint de La Flèche
Président de la commission Environnement

6e vice-président
Christophe Libert
Maire de La Fontaine-Saint-Martin
Président de la commission Déchetteries, ordures ménagères

7e vice-président
Claude Jaunay
Maire adjoint de La Flèche
Président de la commission Voirie et infrastuctures

8e vice-président
Philippe Biaud
Maire de Ligron
Président des commissions Personnels et Aménagement du territoire

9e vice-président
Michel Chaligné
Maire de Clermont-Créans
Président de la commission Finances

10e vice-président
Jean-Pierre Guichon
Conseiller délégué de La Flèche
Président de la commission Transition numérique
et mobilités

Les conseillers

Arthezé

Sylvain
Poirrier

Bazouges-Cré-sur-Loir

Véronique
Hervé

Philippe
Gouin

Hervé
Bois

Bousse

Françoise
Farcy

Clermont-Créans

Fabienne
Péan

Courcelles-la-Forêt

Virginie
de la Fresnaye

Crosmières

Thierry
Ricot

Crosmières

Laurence
Gautier

La Chapelle d'Aligné

Philippe
Deslandes

Magali
Prézelin

Christian
Jariès

La Flèche

Michel
Langlois

Patricia
Méterreau

Michèle
Juguin-Laloyer

Amadou
Kouyaté

Françoise
Rachet

La Flèche

Stéphanie
Dubois-Gasnot

Sandrine
Boigné

Hernani
Teixeira

Géraldine
Lecomte-Denizet

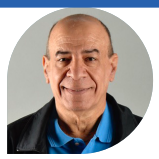

Abdelhadi
Masloh

Isabelle
Loison

Olivier
Besnard

Myriam
Plard

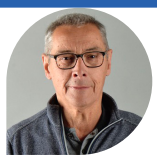

Pascal
Ribot

La Flèche

Sylviane
Delhommeau

Jean
Munsch

Christine
Fresneau

Marcil-sur-Loir

Jérome
Prémartin

Oizé

Fabienne
Paumard

Thorée-les-Pins

Joël
Lelarge

Patrick
Jaunay

Villaines-sous-Malicorne

Christelle
Philippe

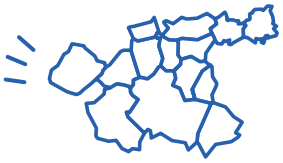

La collectivité

Les commissions communautaires

Le conseil communautaire a défini dix commissions thématiques. Composées de conseillers communautaires et présidées par les vice-présidents, elles déclinent les trois principaux axes de travail du mandat : renforcer le développement économique, déployer le développement durable et bien grandir dans le pays fléchois.

Développement économique

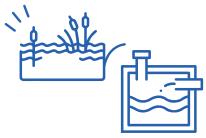

Eau, assainissement et Gemapi

Aménagement du territoire

Environnement

Transition numérique et mobilités

Jeunesse et sport

Voirie et infrastructures

Finances

Déchetteries, ordures ménagères

Personnels

Organigramme mutualisé des services
de la Ville de La Flèche, du Pays fléchois et du CCAS
au 1er août 2025

- Mutualisé
- Communauté de communes du Pays fléchois
- Ville de La Flèche
- Centre communal d'action sociale (CCAS)

Maire de La Flèche
Présidente du Pays fléchois
Présidente du CCAS
Nadine Grelet-Certenais

Directrice de cabinet de la Ville de La Flèche
Jénovéfa Eche

Directeur général des Services
Yannick Faveur

Gestion des assemblées
Secrétariat de direction
Céline Thoumelin / Anthony Peton

Chargé de mission Ingénierie territoriale
Benoît Bar

Directrice de la Communication
Nathalie Braud

Directrice générale adjointe
Développement et attractivité du territoire
Maëlle Chauvin

- Direction de l'Action économique
- Direction Sports, culture et vie associative
- Direction de l'Urbanisme, de l'aménagement et de l'habitat
- Mission Promotion du territoire
- Mission Tourisme
- Camping municipal
- Mission Santé

Directrice générale adjointe
Solidarité et services aux familles
Françoise Renou

- Pôle seniors
- Services à la personne
- Résidences autonomie, hébergement social et d'urgence, Maison relais
- Service Petite enfance et parentalité
- Service Enfance et éducation
- Service Jeunesse et prévention
- Service Restauration et réceptions
- Service Accompagnement au numérique

Directeur général adjoint
Services techniques et cadre de vie
Jérôme Legat

- Cellule soutien, études et projets (Sig et bureau de dessin)
- Service Patrimoine naturel
- Service Propreté urbaine, valorisation des déchets
- Service Espaces publics et logistique
- Service Patrimoine bâti et transition énergétique
- Service voirie
- Service Eau et assainissement

Directeur général adjoint
Ressources et modernisation de l'action publique
Stéphane Ménard

- Direction des Ressources humaines
- Service Informatique
- Mission Sécurité et développement du numérique
- Service Population, citoyenneté et accueil mutualisé
- Police municipale
- Direction des Finances, des affaires juridiques et de la commande publique

2
équivalents temps plein
personnel mutualisé
sur deux collectivités

Direction générale

Gestion des assemblées

Missions

- Assurer la gestion administrative et réglementaire des assemblées.
- Assurer le secrétariat de la Direction Générale.
- Gérer les subventions.

Réalisations clés

Gestion des dossiers de subventions.

Suivi des groupes de travail Culture et Santé.

Modification statutaire pour l'ajout de la compétence Culture, incluant la Lecture publique et les Interventions musicales dans les écoles publiques.

Modification de l'intérêt communautaire « Construction, entretien et fonctionnement d'équipements culturels et sportifs d'intérêt communautaire et d'équipements de l'enseignement préélémentaire et élémentaire d'intérêt communautaire ».

Mise en place de la publication des actes sur le site internet.

Les chiffres à retenir

7 conseils communautaires

24 bureaux communautaires

2 conférences des maires

172 délibérations

26 décisions communautaires

6
équivalents temps plein
mutualisés
sur deux collectivités

Direction générale

Communication

Missions

- Construire et veiller sur l'image de la Communauté de communes du Pays fléchois.
- Réaliser et entretenir les outils communs (site Internet, page Facebook, magazine communautaire Au fil).
- Gérer les relations presse.
- Piloter la communication des services et des événementiels : stratégie, définition du plan de communication, réalisation des supports (affiches, flyers, programmes, bâches, habillages des véhicules…), suivi d'impression et de diffusion et organisation des inaugurations.

Le budget

58 231 €
de dépenses de fonctionnement
hors charges de personnel

Réalisations clés

Lancement de la refonte du site internet de la collectivité : élaboration du cahier des charges, consultation de prestataires spécialisés, conception graphique et définition de l'arborescence.

Élaboration d'un plan de communication en plusieurs phases pour le changement du mode de collecte des déchets et des consignes de tri.

Préparation d'une charte de panneaux de chantier.

Création d'un plan de communication pour l'événement Fête de la nature avec un travail sur des outils ou des matières éthiques (marque-pages en papier ensemencé, papier réalisé à partir de déchets alimentaires, crayons à planter…).

Création d'outils de communication pour le nouveau dispositif e-campus La Flèche.

Réalisation d'une campagne de sensibilisation contre les discriminations déclinée sur 6 mois et imprimée sur les enveloppes des bulletins de salaire des agents du Pays fléchois, de la Ville de La Flèche et du CCAS.

Création d'une maquette de lettre d'informations du Pass éducatif déclinée dans chaque école publique du territoire.

Réalisation et suivi de protocoles de cérémonies officielles : remise du prix Meilleure intercommunalité au concours de la Capitale française de la biodiversité, inauguration du nouveau bâtiment blanc du parc d'activités La Bertraie, inauguration de la continuité cyclable du rond-point des Médaillés militaires…

Gestion et réalisation du rapport d'activités 2023 du Pays fléchois.

Réalisation de la carte de vœux 2025.

Les chiffres à retenir

6 numéros du magazine Au fil

277 publications sur la page Facebook du Pays fléchois dont les plus vues sont : le street art par l'accueil de loisirs de Clermont-Créans (11 800), la publicité pour le salon du savoir-faire (12 500) et le retour en images sur le comice de Mareil (15 500).

45 agendas presse,
14 communiqués de presse et dossiers de presse

12 500 photos prises sur les événements ou pour illustrer des articles

0,5
équivalent temps plein

Direction générale

Ingénierie territoriale

Missions

- Accompagner les services et les communes du territoire dans la méthodologie et la recherche de subventions pour leurs projets.
- Mettre en place les politiques contractuelles (Département, Région, État…) liées aux dotations, subventions à l'attention de la Communauté de communes et de ses communes.
- Réaliser une veille active sur l'ensemble des dispositifs financiers, appels à projet et à manifestation d'intérêt à l'attention des services et des communes du territoire.
- Réaliser ou co-réaliser des documents à portée stratégique : plan marketing territorial, plan de mobilité simplifié, projet de territoire…
- Soutenir des opérations complexes.

Réalisations clés

Dépôt de candidature au Plan d'investissement durable du Département pour la maison de santé de Villaines-sous-Malicorne.

Accompagnement des communes dans leur candidature au Contrat régional.

Mobilisation d'aides diverses (Fonds Vert, FNDAT, DSIL, DETR) pour la maison de santé de Villaines-sous-Malicorne, pour l'optimisation des équipements culturels, sportifs, touristiques et de loisirs, pour le dispositif d'incitation au covoiturage...

Les chiffres à retenir

207 954 € du Plan d'investissement durable.

597 000 € du Contrat régional mobilisés pour les communes du Pays fléchois.

1 275 827 € du dispositif Leader mobilisés pour les communes du Pays Vallée du Loir.

4
équivalents temps plein

Développement et attractivité du territoire

Action économique

Missions et objectifs

Accompagner les porteurs de projets en phase de création ou reprise d'entreprise

- Faciliter l'installation et informer sur la législation, les procédures et les locaux vacants.
- Orienter les porteurs de projet vers les partenaires spécialisés et adaptés à leurs besoins.

Aider les entreprises qui s'implantent ou se développent (accession au foncier-immobilier et aux zones d'activité)

- Faire connaître le territoire afin d'attirer des salariés, des entrepreneurs, des investisseurs.
- Favoriser l'implantation de nouvelles entreprises industrielles avec des bâtiments disponibles.
- Aider à la création d'emplois dans les entreprises historiques mais aussi sur de nouveaux sites industriels.
- Informer les entreprises installées sur les aides possibles de l'État, la Région…
- Suivre les dispositifs Cœur de ville et Territoire d'industrie.

Favoriser l'animation du tissu économique

- Aider au développement des associations d'entreprises : Anim'en Flech et le Club des entreprises du Pays fléchois.
- Mettre en place des ateliers et des formations : numérique, recrutement, commercial…
- Organiser des temps d'échange pour se connaître, partager ses problématiques et trouver des solutions ensemble.

Gérer Cogito, lieu dédié à l'entrepreneuriat en Pays fléchois

- Accueillir, conseiller et développer des dispositifs adaptés pour renforcer l'attractivité et le développement des entreprises.
- Gérer l'espace de coworking, la pépinière d'entreprise et la location des salles de réunion.
- Organiser des ateliers, des formations et des événements à destination des porteurs de projets, chefs d'entreprises ou indépendants.

Les chiffres à retenir

1 600 entreprises (hors agriculture)

7 193 salariés

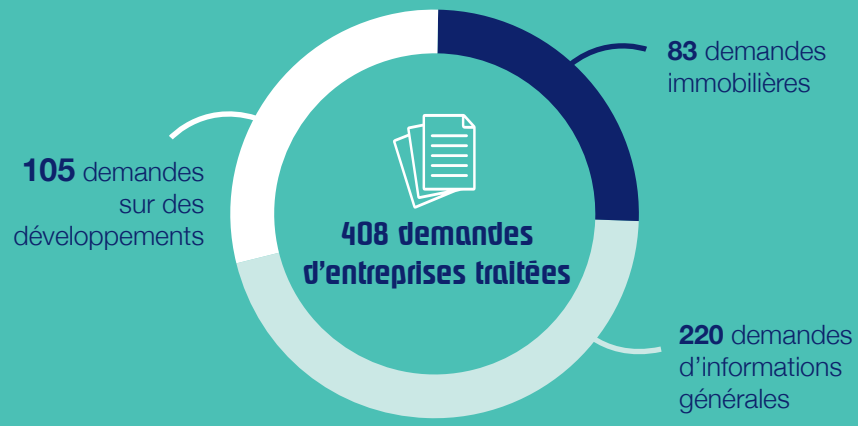

Réalisations clés

Actions de soutien aux commerces, artisans et services existants :

Organisation de nouveaux temps de rencontres : café Anim'en Flech et café micro-entrepreneures.

Organisation de soirées-conférences pour les commerces et pour le Club des entreprises du Pays fléchois.

Réalisation et diffusion d'une vidéo pour la promotion du commerce de centre-ville.

Organisation d'animations de centre-ville : animations et marché de Noël, Vivez les Jeux, défilé de mode, Commerc'en Fête et Halloween d'Anim'en Flech.

Organisation du 5e Salon du savoir-faire du Pays fléchois.

Actions réalisées dans le cadre de Territoire d'industrie en binôme avec le Pays sabolien :

Inauguration d'un nouveau bâtiment blanc sur le parc d'activités de La Bertraie.

Participation à l'organisation de la semaine de l'industrie.

Promotion de l'offre Blablacar Daily dans le cadre d'un partenariat avec la collectivité.

Partenariat avec Partemps RH pour accompagner les TPE-PME.

Organisation des Olympiades inter entreprises.

Budget

73 505,59 €
de dépenses de fonctionnement et d'investissement
hors charges de personnel

46 822,80 €
de subventions versées
à Adie, BGE, Initiative Sarthe, Anim'en Flech, club des entreprises du Pays fléchois et Le Flore Habitat jeunes

12 270 €
de recettes de fonctionnement

20 000 €
de dépenses de fonctionnement
dans le budget annexe des parcs d'activités

Création et reprise d'entreprises

117 porteurs de projet reçus (dont 26 % viennent de l'extérieur du pays fléchois)

98 créations-reprises d'entreprise

9 prêts d'honneur

Développement et implantation d'entreprises

49 entreprises utilisent les locaux de Cogito (coworking, salles de réunions, bureaux)

110 visiteurs dans 5 entreprises industrielles lors de la semaine de l'industrie

22 jeunes actifs accueillis en 2024 dans le cadre du dispositif Hébergement temporaire chez l'habitant.

Animations et mise en réseaux des entreprises

77 animations (pour 1 681 participations d'entreprise)

101 adhérents au Club des entreprises

126 adhérents à l'association Anim'en Flech

1
équivalent
temps plein

Développement et attractivité du territoire

Santé

L'année 2024 a marqué un tournant pour la politique de santé de la CCPF, avec la signature du premier Contrat local de santé (CLS).
Ce dispositif, fruit d'une collaboration étroite avec l'Agence régionale de santé (ARS) Pays de la Loire, les services de l'État et de nombreux partenaires locaux, vise à coordonner et renforcer les actions de santé sur tout le territoire.

Missions

- Réduire les inégalités territoriales et sociales en matière d'accès aux soins et de prévention.
- Renforcer l'attractivité médicale par l'accompagnement à l'installation et le développement des synergies entre les professionnels de santé, les acteurs sociaux, médico-sociaux, éducatifs et associatifs.
- Développer l'offre de soins de proximité en garantissant des lieux de consultation accessibles, adaptés et répartis dans les communes équipées d'antennes de maisons de santé : Bazouges-Cré-sur-Loir, la Chapelle d'Aligné, La Flèche et Villaines-sous-Malicorne.
- Promouvoir la santé pour tous, à travers des actions de prévention, de sensibilisation et d'éducation à la santé en lien avec les enjeux locaux.

Les chiffres à retenir

4 antennes de la maison de santé du Pays fléchois en activité, soit plus de 1 907 m² dédiés à la santé

1 CLS signé avec l'ARS et les partenaires

5 nouveaux professionnels de santé accueillis

Partenariats renforcés avec les acteurs médico-sociaux et sanitaires

Réalisations clés

Aménagement de l'antenne de la Chapelle-d'Aligné avec l'arrivée de quatre nouveaux professionnels de santé.

Modernisation et transition énergétique des infrastructures :

- Installation fixe de purificateurs d'air
- Mise en conformité des ascenseurs, installation de portes automatiques et de panneaux photovoltaïques à la maison de santé de La Flèche.
- Lancement des travaux d'agrandissement de l'antenne de Villaines-sous-Malicorne.

Accueil d'étudiants en médecine dans le cadre du service sanitaire, renforçant l'ancrage territorial des futurs professionnels.

Signature du Contrat local de santé en octobre 2024 pour :

- Réduire les inégalités sociales et territoriales de santé.
- Favoriser une approche globale et partagée de la santé en mobilisant tous les acteurs concernés (santé, social, médico-social, éducation, logement, mobilité, etc.).
- Construire un cadre d'action commun, durable et adapté aux réalités locales

Le CLS permet concrètement de :

- Soutenir les initiatives locales et les innovations en santé
- Proposer des solutions de proximité adaptées aux besoins du territoire
- Renforcer la coopération interprofessionnelle
- Améliorer la lisibilité et l'accessibilité des ressources santé pour les habitants du territoire

Budget

269 273,39 €
de recettes de fonctionnement

339 847,30 €
de dépenses de fonctionnement
charges financières comprises

185 946,45 €
de dépenses d'investissement

9,9
équivalents temps plein
avec 11 agents

Développement et attractivité du territoire

Urbanisme, aménagement et habitat

Missions

- Planifier l'aménagement et l'urbanisme du territoire à travers le Plan local d'urbanisme intercommunal Habitat (PLU-i H).
- Instruire les autorisations d'urbanisme, les demandes d'enseignes et de publicité pour le compte de 57 communes (Communautés de communes du Pays fléchois, Loir Lucé Bercé et Sud Sarthe).
- Assurer le suivi de l'artificialisation des sols et élaborer le rapport triennal.
- Gérer les acquisitions de terrain.
- Gérer les opérations d'urbanisme pour la Communauté de communes du Pays fléchois.
- Assister les communes dans leurs opérations d'aménagement (lotissements à vocation de logements notamment).
- Animer l'Opération programmée d'amélioration de l'habitat - renouvellement urbain (Opah-RU) en lien avec Soliha.
- Accompagner, par des aides financières, la viabilisation de terrains destinés à la construction de logements locatifs sociaux.
- Participer au Pôle départemental de lutte contre l'habitat indigne (PDLHI), dont le protocole couvre la période 2024-2030.

Réalisations clés

Approbation de la modification n° 2 du Plan local d'urbanisme intercommunal (PLU-i)

Élaboration du premier rapport triennal 2021-2023 sur l'artificialisation des sols

Déploiement du logiciel d'instruction Cart@DS et du guichet unique des demandes d'urbanisme en ligne

Budget

75 000 €
de dépenses d'investissement

566 153 €
de recettes de fonctionnement

329 630 €
de dépenses de fonctionnement

Les chiffres à retenir

1 vente, **1** bail emphytéotique et **1** crédit-bail mis en place.

55 nouveaux projets enregistrés dans l'Opah-RU (= dépôts)

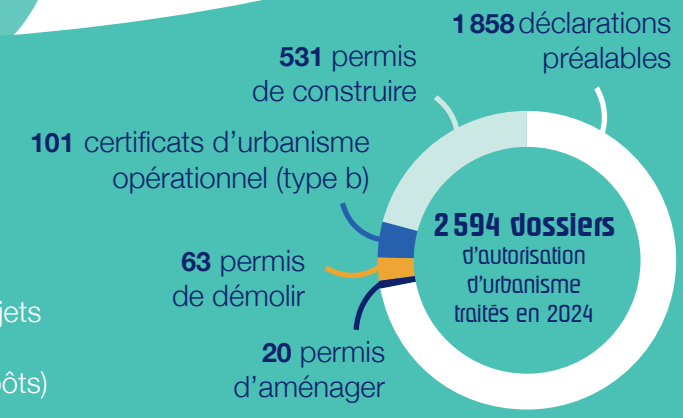

Développement et attractivité du territoire

Centre d'hébergement éducatif et sportif des Berges de La Monnerie (CHES)

4,90
équivalents temps plein

Missions

- Accueillir et héberger des groupes (associations, accueils de loisirs, classes, comités d'entreprise…).
- Louer des salles de réunions équipées.
- Informer sur les structures locales de sports, de loisirs ou de nature (complexe sportif de La Monnerie, office de tourisme de la Vallée du Loir, CPIE…).
- Accueil des formations internes de la collectivité.

Réalisations clés

Accueil du rassemblement Tandem Tour en mai

Exposition de photos d'athlètes paralympiques

Aménagement du salon TV (nouveau mobilier, bibliothèque, jeux…)

Développement de l'accueil de personnes en situation de handicap (achat de matériel spécifique)

Budget

247 954,08 €
de dépenses
hors charges de personnel

315 598,99 € HT
de chiffre d'affaires
(hors taxe de séjour)

Les chiffres à retenir

73 lits

36 chambres individuelles, de 2 et de 4 personnes

283 jours d'ouverture dont **34** week-ends

15 231 repas (hors petit-déjeuner)

6 682 nuitées

15,4
équivalents temps plein
1,5 agents d'encadrement,
2,9 agents d'accueil,
2,5 agents techniques,
1,2 agents d'entretien,
7,3 maîtres-nageurs sauveteurs (MNS)

Développement et attractivité du territoire

Centre aquatique L'Nébulle

Missions

- Accueil des différents publics utilisateurs des espaces de baignade et de l'espace forme
- Apprentissage de la natation
- Encadrement de la natation scolaire et des activités aquatiques enfants et adultes.
- Organisation des animations en journée et en soirée.
- Accueil des groupes et des clubs sportifs.
- Organisation des compétitions en partenariat avec la Fédération Française de Natation.
- Mise en place d'un jardin aquatique pour les plus petits.
- Passages de brevets.

Réalisation clé

Réfection du foyer de la chaudière bois permettant un meilleur rendement de la chaufferie biomasse

Installation d'une potence pour le déchargement en sous-sol des bidons de produits de traitement d'eau des jeux extérieurs pour limiter la manipulation et le transport par les agents

Installation d'un système d'aspiration des cendres de la chaudière bois afin de réduire les opérations manuelles et les risques de TMS pour les agents

Budget

535 220,22 €
de dépenses de fonctionnement
hors frais de personnel

467 590 €
de recettes de fonctionnement

Les chiffres à retenir

120 522 entrées dont **76 345** entrées publiques

12 % de hausse de fréquentation publique annuelle

10 % de hausse de fréquentation estivale

571 entrées à l'animation d'Halloween

100 % de réussite au test scolaire du Pass nautique et **75 %** au Savoir nager

67 classes ont bénéficié d'un cycle d'apprentissage de la natation

3,5
équivalents temps plein

Services techniques et cadre de vie

Gestion des milieux aquatiques et prévention des inondations (Gemapi)

Missions

- Réaliser des études et mettre en œuvre des travaux en vue d'améliorer l'état des milieux aquatiques (cours d'eau et zones humides).
- Réaliser des actions afin de réduire le risque d'inondations en intervenant sur la gestion des écoulements, la communication, la réduction de la vulnérabilité et les processus d'alerte.
- Animer la gouvernance locale de l'eau : réunions de commission Gemapi, eau et assainissement, concertation avec les riverains et usagers, convention avec les structures gémapiennes limitrophes pour gérer collectivement les bassins-versants (CCBV, CCPS, SMSEAU, SMBVAR, SMFLAMM, SBeMS), représentation du Pays fléchois au sein du Sage Loir, du contrat territorial Eau et d'autres instances.
- Mener des actions relevant de l'intérêt général et en concertation avec les acteurs locaux.

Budget

728 000 €
de dépenses de fonctionnement et d'investissement
charges de personnel comprises

Réalisations clés

Travaux de restauration des milieux aquatiques : sur l'Argance à La Chapelle d'Aligné et Durtal (1000 mètres de cours d'eau), Les Cartes à Thorée-les-Pins (750 mètres), Le Cherruau à La Flèche (400 mètres), Le Boulay à Mareil sur Loir (200 mètres) et La Monnerie à La Flèche (600 mètres).

Pilotage des travaux sur le Verdun pour le compte de la Communauté de communes Baugeois-Vallée (2400 mètres).

Études préalables et concertation avec les riverains en prévision des travaux 2025-2026 sur Les Cartes, L'Argance, Le Verdun, Le Boulay, Le Guéroncin, La Chesnaie, Le Fessard…

Pilotage des actions du Programme d'études préalables pour la prévention des inondations (PEP-PAPI) du Loir : retenues sèches, digues amovibles, sensibilisation des scolaires...

Sortie de la Communauté de communes du Syndicat mixte Sarthe Est Aval unifié (SMSEAU) : portage en régie de la compétence Gémapi sur le bassin de la Sarthe (Arthezé, Bousse, Courcelles-la-Forêt, La Fontaine-Saint-Martin, Ligron, Oizé).

Les chiffres à retenir

250 km de cours d'eau gérés sur le Pays fléchois

9 km de cours d'eau ont bénéficié de travaux de restauration des milieux aquatiques depuis 2019

100 km de cours d'eau gérés pour le compte de Baugeois-Vallée

Une quinzaine de marchés conclus chaque année avec des prestataires extérieurs (bureaux d'études, maîtres d'œuvre et entreprises de TP).

Un programme d'études et de travaux sur la période 2022-2024 qui s'élève à **1 500 000** €.

1
équivalent temps plein

Services techniques et cadre de vie

Territoire engagé pour la nature (Ten)

Missions

- Améliorer la connaissance des écosystèmes présents sur le territoire.
- Gérer, restaurer et entretenir les espaces naturels.
- Faire émerger, reconnaître et valoriser les actions en faveur de la biodiversité portées par les collectivités locales (communes ou communauté de communes).
- Mobiliser et sensibiliser les citoyens du territoire à l'importance de la biodiversité.

Réalisations clés

Animation du dispositif :
Accompagnement des communes sur la finalisation de leurs projets en lien avec la biodiversité, réalisation du bilan Ten 1 et élaboration puis dépôt du dossier Ten 2 (candidature et demande de subvention régionale au titre du Contrat Nature).

Mise en place d'une politique d'éco-pâturage communautaire :
Suivi du pâturage et point régulier avec l'éleveur.

Fête de la nature 2024 :
Organisation et animation de visites de sites Ten dans le cadre de la Fête de la nature.

Accompagnement de projets
Suivi et accompagnement de plusieurs projets portés par le Pays Vallée du Loir : Charte forestière de territoire et Sentier au fil du Loir.

Appui en interne auprès de différents services (voirie, urbanisme…).

Suivi des Contrats territoriaux-Eau
Accompagnement des communes bénéficiaires dans l'élaboration et le dépôt d'actions au CT-Eau Sarthe aval 2024-2026

Capitale française de la biodiversité 2024
Le Pays fléchois a été classé meilleure intercommunalité de France au concours de la Capitale française de la biodiversité 2024, pour ses actions mettant en lien sobriété et biodiversité.

Budget

15 500 €
de dépenses annuelles de fonctionnement et d'investissement
hors charges de personnel

386 281 €
sont financés par l'État, l'Office français de la biodiversité, le Conseil régional des Pays de la Loire et le Département de la Sarthe sur les 4 ans du TEN (y compris financement de poste)

Les chiffres à retenir

Bilan du Ten 1 (2020 - 2024) :

- **11** actions menées en faveur de la biodiversité
- **7** services du Pays fléchois mobilisés dans le cadre du Ten (dynamique de transversalité)
- **5** collectivités engagées dans la préservation et la restauration de la biodiversité

Candidature Ten 2 (2025 – 2027) :

- **36** actions inscrites réparties en **5** axes majeurs
- **9** collectivités et **2** associations engagées pour la période 2025 - 2027

2
équivalent temps plein
+ 1 apprenti
+ 1 renfort ponctuel

Services techniques et cadre de vie

Réserve naturelle régionale des Marais de Cré-sur-Loir / La Flèche

Missions

- Mettre en œuvre de façon globale le plan de gestion de la Réserve naturelle régionale (RNR) et gérer le site durablement.
- Développer l'accueil de tous types de public pour la sensibilisation et la formation.

Réalisations clés

Maintien des partenariats avec des structures associatives, des écoles, trois agriculteurs travaillant sur la RNR ainsi que des services internes du Pays fléchois, de La Flèche et de Bazouges-Cré-sur-Loir.

Développement de partenariats avec des publics spécialisés (enfants, personnes handicapées ou âgées).

Poursuite des travaux en régie et via des entreprises dont la gestion par le pâturage, l'arrachage de ligneux, la taille de haies et l'implantation de clôtures.

Modification conséquente du passage petite faune sur plus de 1km, en préalable des travaux de restauration de la route.

Poursuite de la restauration d'une partie des milieux connexes dans le coteau.

Animations nombreuses pour tous les publics.

Acquisitions et échanges fonciers au cœur du marais et à sa proximité immédiate.

Travail de négociation toujours en cours pour la gestion des niveaux d'eau du Loir en corrélation avec la gestion du marais.

Problématique de vandalisme récurrente nécessitant une surveillance accrue.

Acquisition et mise à disposition (partenariat avec OTVL) des matériels facilitant la mobilité des personnes à mobilité réduite (deux joëlettes et deux modules tous chemins).

Réfection intégrale du caillebotis en bois menant au cœur du marais.

Développement d'un éco-pâturage ovin-caprin.

Budget

64 000 €
de dépenses d'investissement

140 000 €
de dépenses de fonctionnement
hors charges de personnel

40 %
du service est financé par les aides du Conseil régional des Pays de la Loire

Jusqu'à 70 % d'aide de l'Agence de l'eau pour l'acquisition de foncier en zones humides

et 40 % pour les études hydrauliques.

Les chiffres à retenir

73 hectares de terrain majoritairement propriété du Pays fléchois
(**60,5** ha de marais et **12,7** ha de coteau)

1658 personnes sensibilisées
(**1350** jeunes et **308** adultes)

Équipement et matériels notables

1 camion benne atelier 3,5 t
1 Kangoo
1 tracteur deux roues motrices
1 tracteur quatre roues motrices avec chargeur avant
1 herse
1 ensileuse déportée
1 petit plateau de tracteur
Du matériel de motoculture divers

6,8
équivalents temps plein
dont 1 encadrant
+ 0,3 agent administratif
et 5,5 agents d'exécution

Services techniques et cadre de vie

Voirie

Missions

- Entretenir le patrimoine viaire de la communauté de communes.
- Entretenir les voies vertes et les parcs d'activités de la Communauté de communes.
- Assurer des missions diverses en soutien aux projets et autres services du Pays fléchois et/ou des collectivités.

Réalisations clés

Mise en place de la nouvelle compétence et du service commun.

Budget

1 543 000 €
de crédits votés concernant la compétence voirie communautaire

186 000 €
de dépenses réalisées et refacturées aux communes dans le cadre du service commun

Les chiffres à retenir

Évolution du coût général de fabrication et de mise en œuvre des enrobés par rapport au coût de janvier 2021

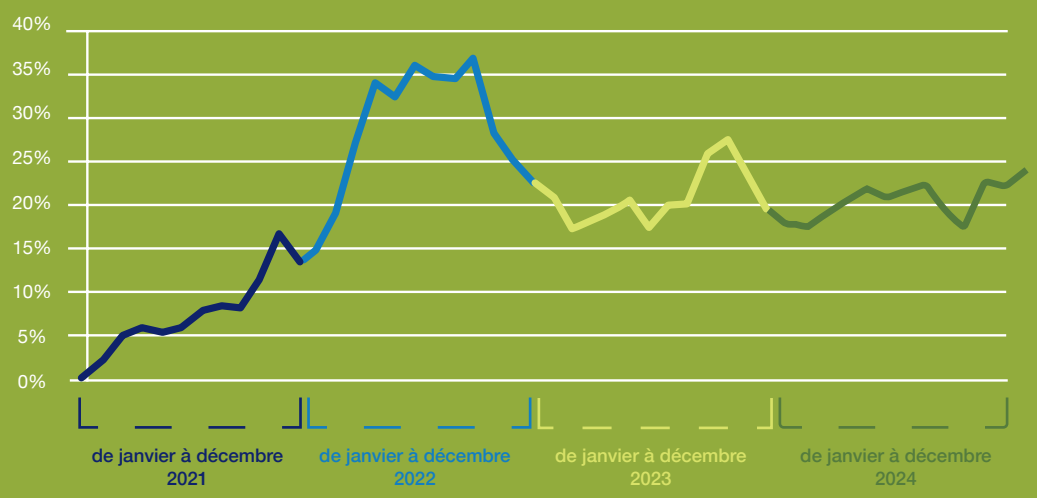

152 heures de travaux réalisés en régie en soutien aux autres services

4 166 heures de travaux réalisés en régie dans le cadre de la compétence voirie et de l'entretien des parcs d'activités et des voies vertes

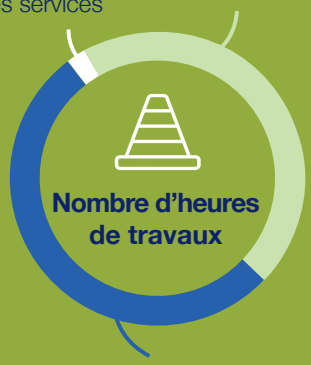

4 644 heures de travaux réalisés en régie pour les communes adhérentes au service commun

Services techniques et cadre de vie

Propreté urbaine

11
équivalents temps plein
10 agents polyvalents,
1 responsable régie

Missions

- Entretenir l'espace public communautaire (balayage mécanique et manuel, lavage et décapage des surfaces pavées).
- Désherber l'espace public communautaire en prestation et en régie (désherbage des trottoirs et caniveaux, taille des haies, balayage des feuilles).
- Nettoyer les rues et gérer la mise en place et l'enlèvement de bacs à déchets lors de manifestations.
- Entretenir les maisons de santé et bâtiments communautaires (entretien des locaux et des infrastructures).
- Gérer les 35 distributeurs de sachets à déjections canines.
- Vider les 295 corbeilles à déchets réparties sur la ville de La Flèche.
- Vider les 40 cendriers.
- Lutter contre les incivilités et les dépôts sauvages en partenariat avec la Police municipale de La Flèche et le service Communication.
- Enlever les dépôts sauvages non identifiés posés sur la voie et autour des 23 points d'apports volontaires à La Flèche.
- Nettoyer les marchés de plein air (les mercredis et les dimanches après-midi à La Flèche).

Budget

595 881 €
de dépenses de fonctionnement
hors charges de personnel

Réalisations clés

Lutte contre les incivilités avec la mise en place de la brigade contre les déchets abandonnés.

Réflexion sur la mise en place de la collecte des emballages hors foyers.

Les chiffres à retenir

381 tonnes de déchets collectés provenant des corbeilles à déchets

15 880 m² de route nettoyés

Équipement et matériels notables

1 petite balayeuse
1 grosse balayeuse
1 camion ampliroll
1 mini-benne
1 camion conteneur
1 laveuse
1 glouton

1
équivalent temps plein

Services techniques et cadre de vie

Énergies renouvelables

Missions

- Développer les énergies renouvelables sur le Pays fléchois.
- Créer des bilans énergétiques complets accompagnés de propositions de projets d'énergies renouvelables pour le Pays fléchois et les communes du territoire.
- Conseiller et accompagner les collectivités locales dans leurs projets d'énergies renouvelables : réflexions sur les options de développement, sur les financements possibles mais aussi dans le suivi des travaux.
- Planifier le développement de l'éclairage public.
- Suivre le Décret Tertiaire.
- Suivre le productible du Moulin de la Bruère.

Réalisations clés

Accompagnement et mise en place de procédures dans le cadre des Zones d'accélération de la production d'énergies renouvelables (ZAER).

Finalisation du dossier à l'Agence de l'environnement et de la maîtrise de l'énergie (ADEME) et demande de subvention pour le déploiement d'un réseau de chaleur à La Chapelle d'Aligné.

Lancement des travaux de l'installation photovoltaïque sur la maison de santé de La Flèche.

Travail d'accompagnement et de cadrage de l'entreprise dans les préparatifs d'installation d'ombrières à La Flèche.

Contrôle et analyse du renouvellement du marché du gaz.

Rédaction d'études photovoltaïques pour :
- le hangar des Restos du Cœur de Oizé
- un abri vélo à La Flèche
- le camping municipal de la Route d'or à La Flèche
- la salle des fêtes de La Chapelle-d'Aligné
- les vestiaires du terrain de football de Clermont-Créans
- la nouvelle salle des fêtes de Clermont-Créans

10 000 €
de dépenses d'investissement dans le cadre d'études structures + faisabilité photovoltaïques

5 000 €
de dépenses d'investissement dans le cadre d'audits énergétiques

38 911,44 €
de recettes de fonctionnement

Les chiffres à retenir

2 projets de ferme solaire au sol (dont une flottante)

1 projet éolien

1 projet de réseau de chaleur urbain et deux projets de mini-réseaux de chaleur

Maintien de la baisse de **2**°C de la température de chauffage dans les bâtiments publics et mise en place d'un suivi approfondi des radiateurs d'appoint.

4 projets d'ombrières

5 projets agrivoltaïques

0,5
équivalent temps plein

Services techniques et cadre de vie

Mobilités

Missions

- Diagnostiquer les infrastructures, services et offres de mobilité existants à l'échelle de chaque commune du Pays fléchois.
- Proposer et réaliser à court, moyen et long terme, des aménagements et des projets pour développer la mobilité sur le territoire mais aussi au départ du et vers le Pays fléchois.

Réalisations clés

Instauration du Plan de mobilité simplifié.

Renouvellement de la convention avec la plateforme de covoiturage Blablacar Daily (anciennement Klaxit).

Budget

9 650 €
de dépenses de fonctionnement liées au partenariat avec la plateforme de covoiturage

Les chiffres à retenir

9 249 trajets réalisés sur l'application de covoiturage Blablacar Daily/Klaxit (Migration en mars 2024) soit 11 fois plus qu'en 2023

8 aires de covoiturage balisées identifiées

Services techniques et cadre de vie

Valorisation des déchets

20
équivalents temps plein
9 agents de collecte,
3 agents polyvalents,
3 agents déchetteries,
3 agents administratifs
1 agent contre les incivilités
et 1 chef d'équipe

Missions

- Collecter les déchets recyclables et les ordures ménagères des ménages ou les déchets professionnels assimilés aux ménages.
- Gérer les déchetteries pour collecter tous les autres déchets (encombrants, gravats, déchets verts, déchets toxiques…).
- Sensibiliser aux gestes de tri et à la réduction des déchets pour augmenter les performances de tri et de recyclage.
- Respecter et faire respecter la réglementation.
- Réduire la quantité de déchets produite au sein de la collectivité.
- Promouvoir le compostage individuel et collectif.

Réalisations clés

Mise en service d'une plateforme de transfert pour les emballages en verre.

Acquisition d'une mini benne.

Poursuite de l'étude d'optimisation du service collecte.

Budget

3 373 601,71 €
de dépenses de fonctionnement et d'investissement
charges de personnel comprises

4 085 547,46 €
de recettes de fonctionnement et d'investissement

Équipement et matériels notables

4 bennes
1 camion aménagé
1 quai de transfert
75 points d'apport volontaire composés de 375 bornes de tri

Les chiffres à retenir

160,88 tonnes de textiles

4350 tonnes d'ordures ménagères

8627 tonnes de déchets collectés en déchetteries

2371,07 tonnes de collectes sélectives

0,10
équivalent temps plein
+ un prestataire extérieur

Services techniques et cadre de vie

Service public d'assainissement non collectif (Spanc)

Missions

- Informer, sensibiliser et orienter les usagers dans leur démarche de réhabilitation d'assainissement en lien avec les entreprises de terrassement, les bureaux d'études et les professionnels de l'immobilier.
- Contrôler les équipements d'assainissement non collectif au moment de la conception, de l'implantation et de la vente.
- Diagnostiquer et contrôler, de façon périodique, les équipements existants, leur fonctionnement et leur entretien.

Budget

14 513 €
de dépenses de fonctionnement
hors charges de personnel

18 949 €
de recettes de fonctionnement

Les chiffres à retenir

16 installations neuves ont été clôturées

1 éco-prêt à taux zéro

23 contrôles de conception ont été réalisés

12 visites sur le terrain pour assurer les missions facultatives de conseil

54 %
d'avis favorables émis avec réserves

14 %
d'avis défavorables

32 %
d'avis favorables

1,2
équivalent temps plein

Solidarité et services aux familles

Accueil du Pôle petite enfance

Missions

- Développer et diversifier l'offre d'accueil pour l'ensemble des familles domiciliées sur le pays fléchois, à travers des établissements d'accueil du jeune enfant et en soutenant l'accueil individuel sur l'ensemble du territoire intercommunal.
- Soutenir les familles en les valorisant dans leur fonction parentale et leur rôle éducatif.
- Permettre aux familles de concilier vie familiale, professionnelle, sociale et personnelle, en fonction de leurs besoins et aspirations.

Réalisations clés

Organisation des portes ouvertes et des temps forts sur la structure (kermesse, carnaval…).

Organisation d'un spectacle de fin d'année pour les enfants fréquentant le Multi-accueil, l'Accueil familial, le Relais petite enfance, le LAEP et leur famille.

Mise en place d'une salle d'approche snoezelen à disposition de tous les services, une semaine par mois.

Le chiffre à retenir

134 contacts
pour une recherche de mode de garde

8
équivalents temps plein depuis le 1er novembre 2024

Solidarité et services aux familles

Accueil familial

Missions

- Offrir aux enfants âgés de 2 mois ½ jusqu'à l'entrée à l'école, un accueil régulier, à temps plein ou à temps partiel, à domicile chez une assistante maternelle salariée de la Communauté de communes du Pays fléchois.
- Permettre aux familles d'accéder à un mode de garde adapté à leurs horaires de travail, notamment en horaires atypiques.
- Favoriser l'accueil des familles en insertion sociale et/ou professionnelle.
- Contribuer à l'éveil culturel des enfants accueillis.

Réalisations clés

- **Formation des assistantes maternelles** sur la sensibilisation au développement psychomoteur de l'enfant et comment accompagner l'enfant dans ses découvertes sensorielles et motrices tout au long de son développement psychomoteur.
- **Mise en place de l'analyse de la pratique** pour les assistantes maternelles.
- **Sortie au zoo** de La Flèche.

Budget

480 794 €
de dépenses de fonctionnement
charges de personnel comprises

413 731 €
de recettes de fonctionnement
(subventions CAF et participations familiales)

Les chiffres à retenir

Agrément de **40** places

43 enfants différents accueillis

9 assistantes maternelles agréées jusqu'au 31 juillet, **8** jusqu'au 31 octobre et **7** à compter du 1er novembre.
1 éducatrice de jeunes enfants

299 jours d'ouverture

51 468 heures facturées

0,3
équivalent temps plein

Solidarité et services aux familles

Lieu d'accueil enfants-parents (LAEP)

Mission

Mettre à disposition un lieu d'accueil, de rencontres, d'écoute et d'échanges, destiné aux futurs parents, parents et enfants de 0 à 4 ans accompagnés d'un adulte de leur entourage.

Réalisation clé

Mise à disposition de la salle d'approche snoezelen aux familles, une semaine par mois.

Mise en place d'un nouveau règlement de fonctionnement.

Budget

28 882 €
de dépenses de fonctionnement
charges de personnel comprises

Les chiffres à retenir

8 accueillantes jusqu'au mois de juillet puis **6** accueillantes à partir de septembre

49 familles et **60** enfants accueillis

108 heures d'ouverture

9,7
équivalents temps plein

Solidarité et services aux familles

Multi-accueil

Missions

- Offrir aux enfants âgés de 2 mois ½ à 4 ans, un accueil collectif régulier, à temps plein ou à temps partiel et un accueil occasionnel permettant aux familles de concilier vie familiale et vie professionnelle.
- Favoriser l'accueil d'enfants en situation de handicap ou atteint de maladie chronique et de familles en insertion sociale et/ou professionnelle.
- Contribuer à l'éveil culturel des enfants accueillis.

Réalisation clé

Goûter de Noël à destination des familles et des enfants.

Budget

547 433 €
de dépenses de fonctionnement
charges de personnel comprises

463 052 €
de recettes de fonctionnement
(subventions CAF et participations familiales)

Les chiffres à retenir

Agrément de **40** places en 2 sections de 20 places

233 jours d'ouverture

11 professionnelles de la petite enfance dont 1 infirmière puéricultrice, 1 éducatrice de jeunes enfants jusqu'au 31 août et 5 auxiliaires de puériculture.

127 enfants accueillis

64 141 heures facturées

1,8
équivalent temps plein

Solidarité et services aux familles

Relais petite enfance (RPE)

Missions

- Accompagner les parents dans leur recherche de mode de garde et plus particulièrement dans leur recherche d'assistantes maternelles agréées.
- Accompagner les assistantes maternelles dans leur démarche de professionnalisation en proposant des matinées rencontres jeux et du temps d'analyse de la pratique.
- Informer les parents et les assistantes maternelles indépendantes sur les droits et obligations liés aux fonctions d'employeur ou d'employé.

Réalisations clés

Galette des rois avec les assistantes maternelles.

Réunion sur la convention collective pour les parents employeurs et les assistantes maternelles indépendantes.

Carnaval sur tous les sites des rencontres jeux.

Budget

117 999 €
de dépenses de fonctionnement
charges de personnel comprises

Les chiffres à retenir

134 assistantes maternelles actives (51 sur La Flèche et 83 sur le reste du territoire communautaire) pour 171 assistantes maternelles agréées

45 assistantes maternelles différentes ont participé aux rencontres-jeux pour **167** enfants différents

7 sites de rencontres-jeux : Bazouges-Cré-sur-Loir, Bousse, Crosmières, La Chapelle d'Aligné, La Flèche, Oizé et Villaines-sous-Malicorne

22,5
équivalents temps plein

Solidarité et services aux familles

Animation enfance et jeunesse

Missions

- Animer les temps périscolaires et extrascolaires (petites vacances et été) pour les enfants de 3 à 17 ans.
- Accompagner les jeunes du territoire dans la réalisation de projets dont ils sont les acteurs.
- Informer et accompagner les jeunes de 12 à 25 ans sur les treize thématiques de l'information jeunesse (orientation, formation, emploi, prévention, mobilité, santé, loisirs…).

Budget

329 430 €
de dépenses de fonctionnement
hors charges de personnel

Réalisations clés

- **2e conseil des jeunes du Pays fléchois.**
- **2 séjours ados supplémentaires.**
- **3e édition du conseil interco.**
- **Soirée ados délocalisée dans les communes** (deux fois en 2024).
- **Journée regroupement dans les communes** (une à chaque vacances + trois dans l'été)
- **Accompagnement de projet** (séjour autofinancé en février, création d'une Junior association).
- **Portes ouvertes et soirées** dans les locaux de jeunes.
- **Animations délocalisées dans les communes.**
- **Intervention hebdomadaire dans les collèges.**
- **Restructuration du service Enfance éducation** (responsables unité périscolaires et directrices des accueils de loisirs).
- **Enquête de satisfaction** distribuée dans les accueils de loisirs intercommunaux.
- **Jeux inter centres** des accueils de loisirs et **spectacle de magie** pendant les vacances de Noël.
- **Journée sportive au mois de juillet** avec le Comité départemental olympique et sportif.
- **Rencontres intergénérationnelles** entre les accueils de loisirs, le Pôle senior de La Flèche et Générations mouvement (jeux, cuisine, randonnées pédestre et vélo…).

Les chiffres à retenir

768 passages ont été comptabilisés au Point info jeunes (390 jeunes)

Moyenne de fréquentation : 6,4 jeunes/jour

382 cartes Atout jeunes (2023-2024) ont été vendues

158 jeunes différents ont fréquenté l'accueil de jeunes et **304** jeunes différents le Club ados

909 enfants différents ont fréquenté l'accueil de loisirs

Fréquentation moyenne par jour

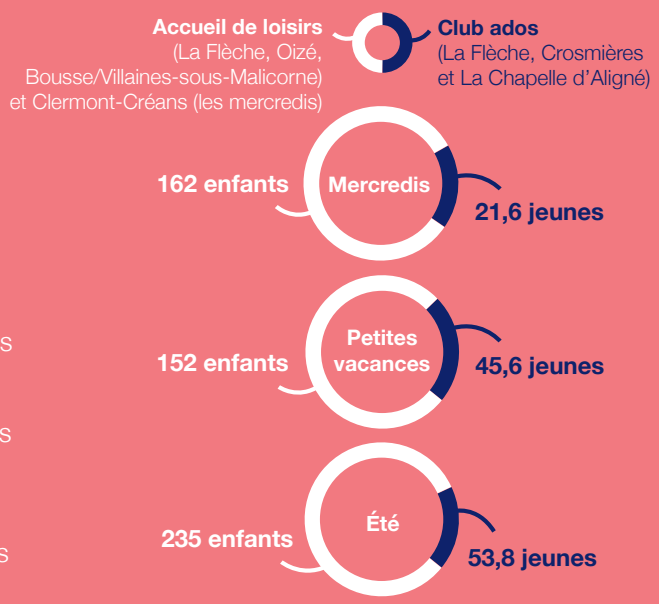

33_

0,5
équivalent temps plein

Solidarité et services aux familles

Service Parentalité

Missions

- Accompagner les parents dans leur rôle éducatif et soutenir leur bien être dans leur fonction parentale.
- Animer et participer à la réflexion et à la mise en œuvre d'actions à destination des familles dans le cadre d'un soutien à la parentalité sur le pays fléchois.

Réalisations clés

Réalisation d'un questionnaire à destination des familles du pays fléchois afin de recueillir leurs avis sur la mise en place de temps de partage parents / enfants et entre parents.

Création de deux groupes de travail avec les partenaires parentalité autour de la thématique du harcèlement et de la création d'un temps de partage pour les familles.

Représentations de théâtre-forum sur le harcèlement scolaire à destination des parents.

Réunion plénière avec les partenaires parentalité avec présence d'une infirmière de pratique avancée travaillant en centre médico psycho-pédagogique pour échanger sur la santé mentale des jeunes.

Organisation de la fête du quartier des Fleurs avec les partenaires de l'espace de vie social et les familles du quartier.

Organisation du spectacle de Noël en partenariat avec les services du Pôle Petite enfance pour les familles fréquentant ce lieu.

Budget

1685,85€
hors charges
de personnel

Les chiffres à retenir

17 réunions de travail avec les partenaires parentalité

37 personnes mobilisées dans les groupes de travail

4 représentations de théâtre-forum sur le harcèlement scolaire

5
équivalents temps plein

Solidarité et services aux familles

Animation sportive

Missions

- Animer des activités physiques et sportives sur le temps scolaire dans l'ensemble des écoles publiques du territoire.
- Animer des prestations sportives aux groupes extérieurs (camping, CHES…).
- Animer des activités sportives et de loisirs (dispositifs Tickets sports et loisirs et Pass été) sur les temps extra-scolaires (petites vacances et été) pour les 8-12 ans.
- Animer des interventions sportives sur l'ensemble des dispositifs enfance jeunesse du territoire (ALSH, Club ados, événementiels).
- Mai à Vélo pour 12 classes de CM2 du Pays fléchois.

Réalisation clé

Consolidation du dispositif estival Pass été,
proposant des stages sportifs, culturels et ludiques aux enfants âgés de 8 à 12 ans, dans des objectifs de progression sur la semaine et d'apports éducatifs.

Budget

29 200 €
de dépenses de fonctionnement
hors charges de personnel

3 000 €
de dépenses d'investissement

Les chiffres à retenir

62 classes
ont bénéficié de cycles d'activités physiques et sportives sur le temps scolaire

190 enfants différents
ont fréquenté les Tickets sports et loisirs

90 enfants
ont fréquenté le Pass été lors des 24 stages

10,5
équivalents temps plein

Solidarité et services aux familles

Pass éducatif

Missions

- Mettre en cohérence les différents temps de vie de l'enfant et du jeune, dans un souci de complémentarité et de continuité éducative.
- Favoriser l'accès de tous les enfants et de tous les jeunes du territoire aux activités éducatives et de loisirs.
- Développer l'implication des enfants, des jeunes et de leur famille dans la vie du territoire.
- Accompagner les enfants et les jeunes à devenir des citoyens.

Budget

109 586 €
de dépenses de fonctionnement
hors charges de personnel

Réalisations clés

Visite d'une boulangerie avec fabrication de boules de pain (parcours Bien manger).

Lâcher de pigeons voyageurs avec message à la patte indiquant qu'ils sont bien arrivés à destination (parcours Communic'Actions).

Diffusion de films au cinéma avec les enfants de plusieurs écoles (parcours Cinéma).

Séances sous le chapiteau du cirque Fratellini (parcours Cirque).

Séances contes animés à la bibliothèque.

Réalisations de fresques (parcours Expression en art et culture).

Séances à la ludothèque de la Flèche (parcours Jeux d'antan).

Séances découverte du studio Radio Prévert (parcours Journalisme).

Visite de la cuisine centrale de La Flèche pour compléter le parcours Bien manger.

Visite du Salon du savoir-faire (parcours Patrimoine).

Découverte de la faune et de la flore du lac de La Monnerie, des marais de Cré-sur-Loir/La Flèche, de Villaines-sous-Malicorne et de Crosmières avec le CPIE.

Apprentissage du vélo et de la trottinette avec les enfants de CP.

Remise d'une attestation d'initiation aux premiers secours aux enfants de CM2.

Visites du Prytanée, du théâtre de la Halle-au-Blé, du Château des Carmes et de l'église Saint-Thomas (parcours Patrimoine).

Les chiffres à retenir

1 668 enfants inscrits aux Temps éducatifs périscolaires

8 enfants à besoins particuliers accueillis

145 animateurs sont intervenus sur le Pass éducatif

2
équivalents temps plein
+ 1 conseiller numérique
et 4 services civiques

Solidarité et services aux familles

Accompagnement au numérique

Missions

- Favoriser l'inclusion numérique par un maillage sur le territoire.
- Permettre aux habitants d'accéder à leurs droits sur les plateformes numériques officielles.
- Accompagner et assister les publics pour une meilleure maitrise des outils informatiques et multimédias (PC, smartphones, tablettes…).
- Promouvoir un comportement numérique responsable auprès des jeunes et de leurs parents.
- Développer la culture numérique.
- Accompagner et informer les partenaires locaux sur les bonnes pratiques d'utilisation du numérique, qu'il s'agisse d'Internet, des écrans ou des réseaux sociaux (formation élèves IFSI, intervention en établissements).

Budget

23 000 €
de dépenses
de fonctionnement
hors charges
de personnel

Réalisations clés

Obtention de 5@ au label Territoire Internet (plus haute distinction) pour la quatrième année consécutive.

Mise en place des cafés-parents le premier vendredi de chaque mois.

Nouveau succès pour le Salon du jeu vidéo (plus de 3200 visiteurs).

Accueil et gestion de quatre volontaires en service civique, chargés d'accompagner les publics dans leurs démarches numériques sur l'ensemble du territoire.

Contribution au renouvellement et au suivi de la Convention territoriale globale (CTG), notamment sur les enjeux du secteur numérique.

Encadrement et accompagnement de huit stagiaires en reconversion, en formation aux métiers de l'accueil ou à la découverte du numérique, afin de favoriser leur montée en compétences et leur insertion professionnelle.

Interventions régulières au sein des dispositifs Jeunesse afin de promouvoir et développer la culture numérique.

Développement des Mercredis ados numériques et mise en place d'ateliers numériques en bibliothèque et au sein du service Jeunesse.

Les chiffres à retenir

Équipement et matériels notables

Un espace dédié avec :

1 salle d'accueil
1 salle d'animation
1 réserve
2 bureaux

654 accompagnements personnalisés

2718 personnes venues en accès libre

18 000 € consacrés aux événementiels

3 372 passages

1 000 enfants sensibilisés

1,5
équivalent temps plein

Solidarité et services aux familles

Conseil intercommunal de sécurité et de prévention de la délinquance (CISPD)

Missions

Le CISPD est composé de la présidente du Pays fléchois, du préfet, du procureur de la République, d'un collège d'élus, d'un collège de partenaires institutionnels et d'un collège de représentants d'associations, d'organismes et d'établissements partenaires.

Il s'agit d'une instance de pilotage et de coordination autour de quatre priorités nationales :

- la prévention de la délinquance des plus jeunes,
- la protection des personnes vulnérables,
- la population comme nouvel acteur de la prévention de la délinquance,
- le territoire : vers une gouvernance rénovée et efficace.

Ces priorités se déclinent dans différents domaines : la santé, la sécurité routière, la toxicomanie, la violence intrafamiliale, la déscolarisation, le harcèlement, la précarité sociale et la délinquance.

Réalisations clés

Actions de prévention et de sensibilisation autour du consentement, des violences faites aux femmes et de l'égalité femmes-hommes : ciné-débat tout public, théâtre-forum à destination des collégiens, des lycéens et du tout public.

Interventions de prévention en milieu scolaire sur les discriminations, le harcèlement, l'addiction...

Développement des chantiers argent de poche.

Budget

32 500 €
de dépenses de fonctionnement
hors charges de personnel

Les chiffres à retenir

800 accompagnements individuels ou familiaux

2 rappels à l'ordre

250 jeunes et **160** adultes sensibilisés à l'égalité femmes-hommes

4 permis citoyen

8 équipes éducatives

14 chantiers argent de poche mobilisant **105** jeunes

340 élèves et **100** adultes sensibilisés à la lutte contre les violences faites aux femmes et intrafamiliales

700 contacts directs en médiation de rue

22 interventions de prévention en milieu scolaire

3
équivalents temps plein
personnel mutualisé sur trois collectivités

Ressources et modernisation de l'action publique

Service Affaires juridiques, commande publique et assurances

Missions

Affaires juridiques :

- Gérer des contentieux et élaborer des procédures.
- Assurer une veille juridique et conseiller les services.
- Assurer la conformité au Règlement général sur la protection des données (RGPD).
- Réaliser les démarches de reconnaissance de catastrophes naturelles.
- Gérer la documentation et les abonnements des services.

Commande publique :

- Planifier la commande publique et définir des stratégies d'achat.
- Gérer les marchés publics (accompagnement des services dans la définition du besoin, choix de la procédure rédaction des pièces administratives, publicité, Commission d'appel d'offre/ Commission consultative de l'achat public, notification…).
- Exécuter les marchés publics (suivi administratif, réalisation des actes en cours d'exécution : acte de sous-traitance, avenants, ordres de service, réception…).

Assurances :

- Gérer les contrats d'assurance.
- Déclarer et gérer les sinistres.
- Mettre à jour la flotte automobile et le patrimoine immobilier.
- Conseiller les services.

Réalisations clés

Élaboration d'outils et de procédures internes.

Élaboration des cahiers des charges des marchés d'assurances 2025-2029 en concertation avec les services et l'assistant à maîtrise d'ouvrage.

Passation de marchés publics dont :

- les travaux d'extension de la maison de santé de Villaines-sous-Malicorne,
- les travaux d'installation de panneaux photovoltaïques sur la maison de santé de La Flèche,
- les travaux d'entretien courant de la voirie et de l'assainissement routier,
- les travaux de restauration hydro-morphologique des cours d'eau,
- la fourniture d'équipements de protection individuelle,
- les études de transfert de la compétence Eau et assainissement.

Budget

10 331,54 €
de recettes de fonctionnement

143 460,37 €
de dépenses de fonctionnement
hors charges de personnel

6 831,59 €
de dépenses d'investissement

Les chiffres à retenir

ASSURANCES

24 dossiers de sinistres traités

8 mises à jour de contrats réalisées

5 demandes d'attestations traitées

AFFAIRES JURIDIQUES

5 dépôts de plainte enregistrés

2 contentieux ouverts

25 abonnements gérés

COMMANDE PUBLIQUE

12 procédures de marchés publics lancées

3 commissions d'appel d'offres

5 commissions consultatives de l'achat public

7
équivalents temps plein
personnel mutualisé
sur trois collectivités

Ressources et modernisation de l'action publique

Finances et comptabilité

Missions

- Assurer l'élaboration et l'exécution du budget principal du Pays fléchois et de ses trois budgets annexes : Spanc, Parcs d'activités et Bâtiments économiques.
- Accompagner les services gestionnaires de crédit dans leur gestion financière.

Réalisations clés

Création et mise à jour des procédures.

Mise à jour des états de l'actif
(nombreuses intégrations et mises au rebut).

Apuration des comptes d'attentes

Reconduction et modernisation des conférences budgétaires.

Mise en œuvre d'un projet de service
permettant de mieux identifier les personnes ressources du service en les dédiant à des budgets spécifiques et en valorisant leurs productions.

Les chiffres à retenir

1 521 titres ordinaires
254 titres d'annulation
51 rejets de titre

5 188 mandats ordinaires
254 mandats d'annulation
99 rejets de mandat

4 259 factures reçues

8,8
équivalents temps plein
personnel mutualisé
sur trois collectivités

Ressources et modernisation de l'action publique

Ressources humaines

Missions

- Assurer la gestion administrative et réglementaire des ressources humaines.
- Accompagner les agents et les services au quotidien.
- Piloter et conduire le dialogue social.
- Prévenir les risques professionnels et améliorer les conditions de travail.

Budget

1 690 231 €
de recettes de fonctionnement

8 724 863 €
de dépenses de fonctionnement

Réalisations clés

Mise en œuvre d'actions du plan d'égalité professionnelle : formation des encadrants au recrutement, procédure en cas de harcèlement ou de discrimination, expérimentation du sport au travail.

Accueil des nouveaux agents : organisation d'une matinée d'accueil avec distribution d'un kit de documents.

Déprécarisation des agents de la direction Services aux familles (environ trente agents).

Mise en place des contrats d'engagement éducatif (115 contrats).

Expérimentation de la télémédecine.

Déploiement de la prévoyance au 1er janvier 2025.

Transfert de la compétence lecture publique et intervention musicale en milieu scolaire au 1er janvier 2025.

Déploiement de la dématérialisation des entretiens professionnels.

Les chiffres à retenir

Répartition par catégorie

- **21** agents catégorie A
- **50** agents catégorie B
- **130** agents catégorie C
- **10** autres

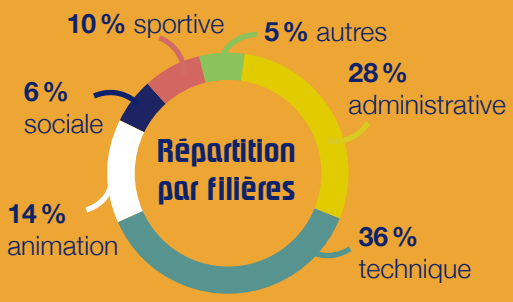

211 agents physiques

138 agents fonctionnaires, **71** agents contractuels et **2** apprentis

58 % femmes et **42 %** hommes.
Âge moyen : 44 ans

176 agents à temps complet (dont 12 à temps partiel de droit ou sur autorisation)

35 agents à temps non complet

10 avancements de grade

3 723 jours d'arrêts maladie, soit 11 équivalents temps plein

Production

- **2819** bulletins de paie
- **168** bulletins d'indemnités
- **663** arrêtés de gestion de carrière
- **517** contrats de travail

Ressources et modernisation de l'action publique

Informatique

3
équivalents temps plein
personnel mutualisé
sur deux collectivités

Missions et objectifs

- Équiper les agents d'un poste informatique sécurisé, mobile ou non, et d'un téléphone fixe complété, suivant les besoins, d'une tablette et/ou d'un smartphone.
- Équiper et maintenir les copieurs et les imprimantes des différents services.
- Conseiller techniquement les services à la recherche d'une nouvelle solution logicielle et réaliser le bon de commande auprès du prestataire informatique retenu suite à une consultation.
- Réaliser les mises à jour sur les différents logiciels métiers.
- Créer et maintenir des applications à la demande des services.
- Dépanner les agents suite à un ticket informatique.
- Sécuriser le réseau informatique de la collectivité vis-à-vis des pirates informatiques, des virus, de l'hameçonnage, des crypto-verrouilleurs au moyen d'antivirus, d'une solution de surveillance de la messagerie, d'une sauvegarde immuable, de sauvegardes quotidiennes, hebdomadaires, mensuelles, de pare-feux…
- Assurer une veille technologique.

Réalisations clés

Déploiement de la nouvelle messagerie.

Mise en place d'un Plan de Reprise d'Activité pour limiter les coupures informatiques.

Budget

267 077,80 €
de dépenses de fonctionnement
hors charges de personnel

11 483,47 €
de dépenses d'investissement

Équipement

2 serveurs physiques supportant **40** serveurs virtuels en redondance

1 serveur physique de sauvegarde avec une sauvegarde immuable anti-cryptage

1,2
équivalent temps plein

Ressources et modernisation de l'action publique

Accueil

Missions et objectifs

- Accueillir les publics physiques du centre administratif Jean-Virlogeux.
- Gérer le standard téléphonique de la Communauté de communes, de la Ville de La Flèche et du CCAS.
- Mettre à jour le répertoire téléphonique des trois collectivités.
- Réaliser les statistiques d'appels reçus par les trois collectivités.

Réalisation clé

Rehausse du bureau d'accueil avec un plateau électrique.

Les chiffres à retenir

4 347 accueils physiques au centre administratif Jean-Virlogeux dont 1 818 pour le service des Ressources humaines.

17 853 appels reçus au standard téléphonique des trois collectivités.

16
équivalents temps plein

Compétences déléguées

Aménagement et gestion des terrains d'accueil pour les gens du voyage

au Syndicat mixte de la Sarthe pour le stationnement des gens du voyage

Mission du syndicat

- Aménager, entretenir et gérer 27 aires d'accueil et 2 aires de grands passages pour le stationnement des gens du voyage sur 14 établissements publics de coopération intercommunale (EPCI) dont 1 aire d'accueil et 1 aire de grand passage à La Flèche.

Budget

45 140,80 €
d'adhésion du Pays fléchois au syndicat mixte
(soit 1,60 € par habitant)

Les chiffres à retenir

30 places sur l'aire d'accueil de La Flèche

22,75 % d'occupation de l'aire d'accueil

150 places sur l'aire de grand passage de La Flèche

Sur les aires d'accueil :
1,80 € de redevance voyageur par jour par famille pour un emplacement (+ 0,22 € par kilowatt d'électricité et 2,50 € le m³ d'eau + 80 € de caution)

Sur les aires de grand passage :
forfait de **20** € par semaine et par famille (+ 500 € de caution)

10
équivalents temps plein
dont 2 conseillères en séjour pour le Pays fléchois

Compétences déléguées

Développement touristique

délégué à l'Office de tourisme de la Vallée du Loir

Missions

- Accueillir et informer les touristes et les habitants dans leur recherche d'hébergement, de restaurants, d'activités de loisirs, d'événements et de sorties.
- Promouvoir le tourisme en vallée du Loir.
- Réaliser des études touristiques.
- Développer et mettre en réseau les acteurs touristiques.
- Définir et animer la stratégie touristique locale.
- Assister à l'établissement, à la collecte et au recouvrement de la taxe de séjour* intercommunale.

* La taxe de séjour est perçue par les communautés de communes en vallée du Loir. Elle est payée, par personne et par nuit, par les touristes séjournant à titre onéreux dans un hébergement du territoire.

Budget

276 180,03 €
de participation annuelle du Pays fléchois

Les chiffres à retenir

35 743,10 € de chiffre d'affaires du guichet transport, avec un panier moyen de **24,68 €**

115 217,87 € de taxe de séjour* déclarée sur le pays fléchois

110 contrats de location de vélo et trottinette

Contacts à La Flèche
6 861 contacts

5 547 par accueil physique
1 268 par téléphone
39 par site internet et mail
7 par courrier

8 836 demandes à l'année

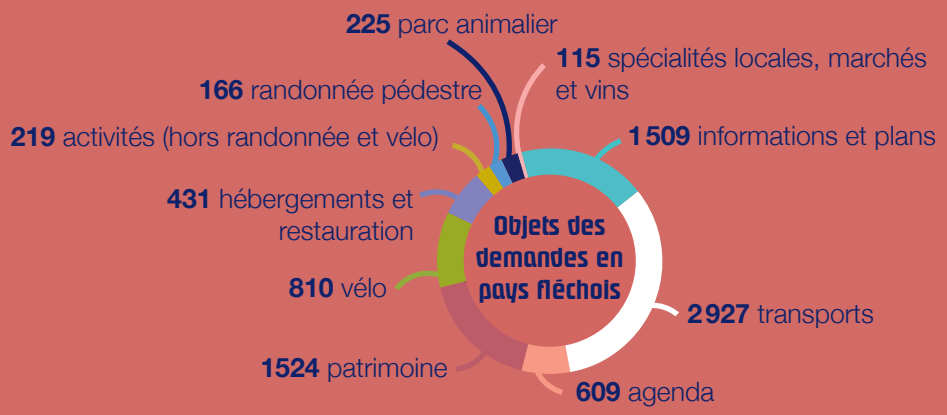

Répartition des lits touristiques en pays fléchois

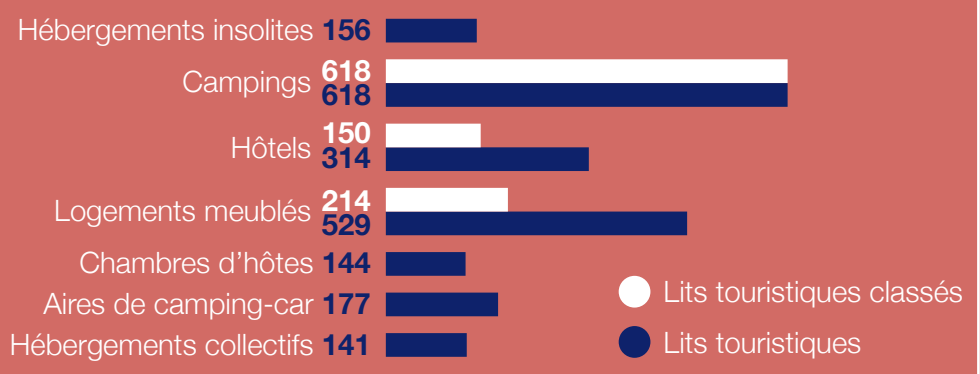

Réalisé par le service Communication du Pays fléchois. ©Freepik

Communauté de communes du Pays fléchois
Espace Pierre-Mendès France, 72200 La Flèche
02 43 48 66 00 • contact@cc-paysflechois.fr • **www.paysflechois.fr**

Pays Fléchois
COMMUNAUTÉ DE COMMUNES